



Datum

27 APR. 1993

WEB 93-311947

Onderwerp uitvoering artikel 11 lid 3 van de Provinciale Monumentenverordening.

Gedeputeerde Staten

Provinciehuis
Dreef 3
2012 HR Haarlem

Postadres
Postbus 123
2000 MD Haarlem

Telefoon 023-14 44 00
Telefax 023-31 44 82
Telex 41736 PBNH

AANTEKENEN

Burgemeester en Wethouders
van Niedorp
Postbus 6
1733 ZG NIEUWE NIEDORP

Class.nr.: 1.854.3				
Volgnummer: 593				
- 4 MEI 1993				
GEMEENTE				
/NIEDORP				
I	II	III	IV	V

WEB/Afd. C&E

Beh. door Mw. M. Jonckbloedt

Tel. 023-143502

Uw kenmerk --

Bijl. div.

VERZONDEN 3 MEI 1993

Geacht college,

Hierbij delen wij u mede, dat wij hebben besloten het gebied Barsingerhorn, zoals is aangegeven in de bij dit besluit behorende beschrijving en op de separaat bijgevoegde kaart, gelegen in de gemeente Niedorp, aan te wijzen als Beschermd Dorpsgezicht Barsingerhorn.

Van deze beschikking, waarvan mededeling zal worden gedaan in de Schager Courant, zal een afschrift worden gezonden aan de Minister belast met de Monumentenzorg, de Minister belast met de Ruimtelijke Ordening en de Provinciale Planologische Commissie.

Wij vestigen uw aandacht op artikel 15 van de provinciale monumentenverordening, waarin het verbod is opgenomen om in een beschermd stads- en of dorpsgezicht zonder of in afwijking van een schriftelijke vergunning bouwwerken geheel of gedeeltelijk af te breken. Wij kunnen verklaren dat geen vergunning is vereist, indien naar ons oordeel wordt voorzien in een adequate bescherming van een stads- of dorpsgezicht door een bestemmingsplan als bedoeld in artikel 10 Wet op de Ruimtelijke Ordening, dat rechtskracht heeft verkregen.

Onderzocht dient te worden in hoeverre, v.w.b. zone A, het vigerend bestemmingsplan Barsingerhorn-Dorp op onderdelen aanpassing behoeft. Voor wat betreft zone B bieden het Landinrichtingsplan Schagerkogge en het bestemmingsplan Buitengebied bescherming op hoofdlijnen. Nagegaan dient eveneens te worden in hoeverre dit bestemmingsplan aanvulling c.q. wijzigingen behoeft. Een vergunning kan worden geweigerd indien een bouwvergunning is of kan worden verleend voor een in de plaats van het af te breken bouwwerk op te richten bouwwerk, doch de totstandkoming van het op te richten bouwwerk onvoldoende is verzekerd. Wij kunnen aan

De provincie heeft vijf diensten:

Centrale Bestuursdienst

Milieu en Water

Ruimte en Groen

Wegen, Verkeer en Vervoer

Welzijn, Economie en Bestuur

Bereikbaarheid per openbaar vervoer

Vanaf station Haarlem buslijnen 1, 2, 3, 71, 72, 92 en 93 van de NZH en de lijnen 140, 174, 176 en 191 van Centraal Nederland

brooks

1	2	3	4	5
6	7	8	9	10
11	12	13	14	15
16	17	18	19	20
21	22	23	24	25
26	27	28	29	30
31	32	33	34	35
36	37	38	39	40
41	42	43	44	45
46	47	48	49	50
51	52	53	54	55
56	57	58	59	60
61	62	63	64	65
66	67	68	69	70
71	72	73	74	75
76	77	78	79	80
81	82	83	84	85
86	87	88	89	90
91	92	93	94	95
96	97	98	99	100

brooks

1. 2. 3. 4. 5. 6. 7. 8. 9. 10. 11. 12. 13. 14. 15. 16. 17. 18. 19. 20. 21. 22. 23. 24. 25. 26. 27. 28. 29. 30. 31. 32. 33. 34. 35. 36. 37. 38. 39. 40. 41. 42. 43. 44. 45. 46. 47. 48. 49. 50. 51. 52. 53. 54. 55. 56. 57. 58. 59. 60. 61. 62. 63. 64. 65. 66. 67. 68. 69. 70. 71. 72. 73. 74. 75. 76. 77. 78. 79. 80. 81. 82. 83. 84. 85. 86. 87. 88. 89. 90. 91. 92. 93. 94. 95. 96. 97. 98. 99. 100.



een vergunning voorschriften verbinden. De vergunning kan voor bepaalde tijd worden verleend. Artikel 9 van de provinciale monumentenverordening is op de vergunningverlening van overeenkomstige toepassing.

Wij verzoeken u deze beschikking, op de voor u gebruikelijke wijze, gedurende dertig dagen voor een ieder in het gemeentehuis ter visie te leggen.

Uw gemeentebestuur kan binnen twee maanden na de datum van openbare kennisgeving tegen dit besluit bij de Kroon in beroep komen.

Hoogachtend,
Gedeputeerde Staten
van Noord-Holland,

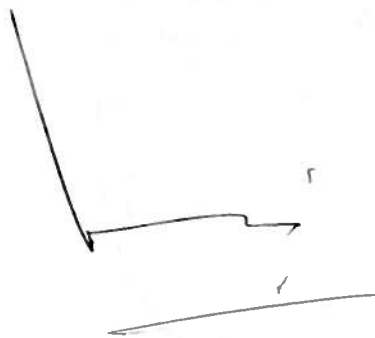

griffier.

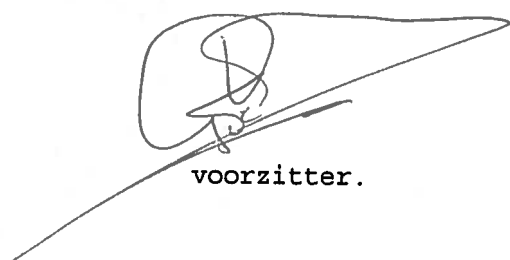

voorzitter.

North-Holland



The first part of the book is devoted to the study of the
 properties of the function $f(x)$ in the interval $(0, \infty)$.
 It is shown that $f(x)$ is a decreasing function and that
 it has a horizontal asymptote at $y = 0$ as $x \rightarrow \infty$.
 The second part of the book is devoted to the study of the
 properties of the function $f(x)$ in the interval $(-\infty, 0)$.
 It is shown that $f(x)$ is an increasing function and that
 it has a horizontal asymptote at $y = 0$ as $x \rightarrow -\infty$.
 The third part of the book is devoted to the study of the
 properties of the function $f(x)$ in the interval $(-\infty, \infty)$.
 It is shown that $f(x)$ is a decreasing function and that
 it has a horizontal asymptote at $y = 0$ as $x \rightarrow \pm\infty$.

The fourth part of the book is devoted to the study of the
 properties of the function $f(x)$ in the interval $(-\infty, \infty)$.
 It is shown that $f(x)$ is a decreasing function and that
 it has a horizontal asymptote at $y = 0$ as $x \rightarrow \pm\infty$.



BARSINGERHORN

**BESCHERMD
DORPSGEZICHT**

**EX ARTIKEL 10 VAN DE
PROVINCIALE
MONUMENTENVERORDENING 1989**



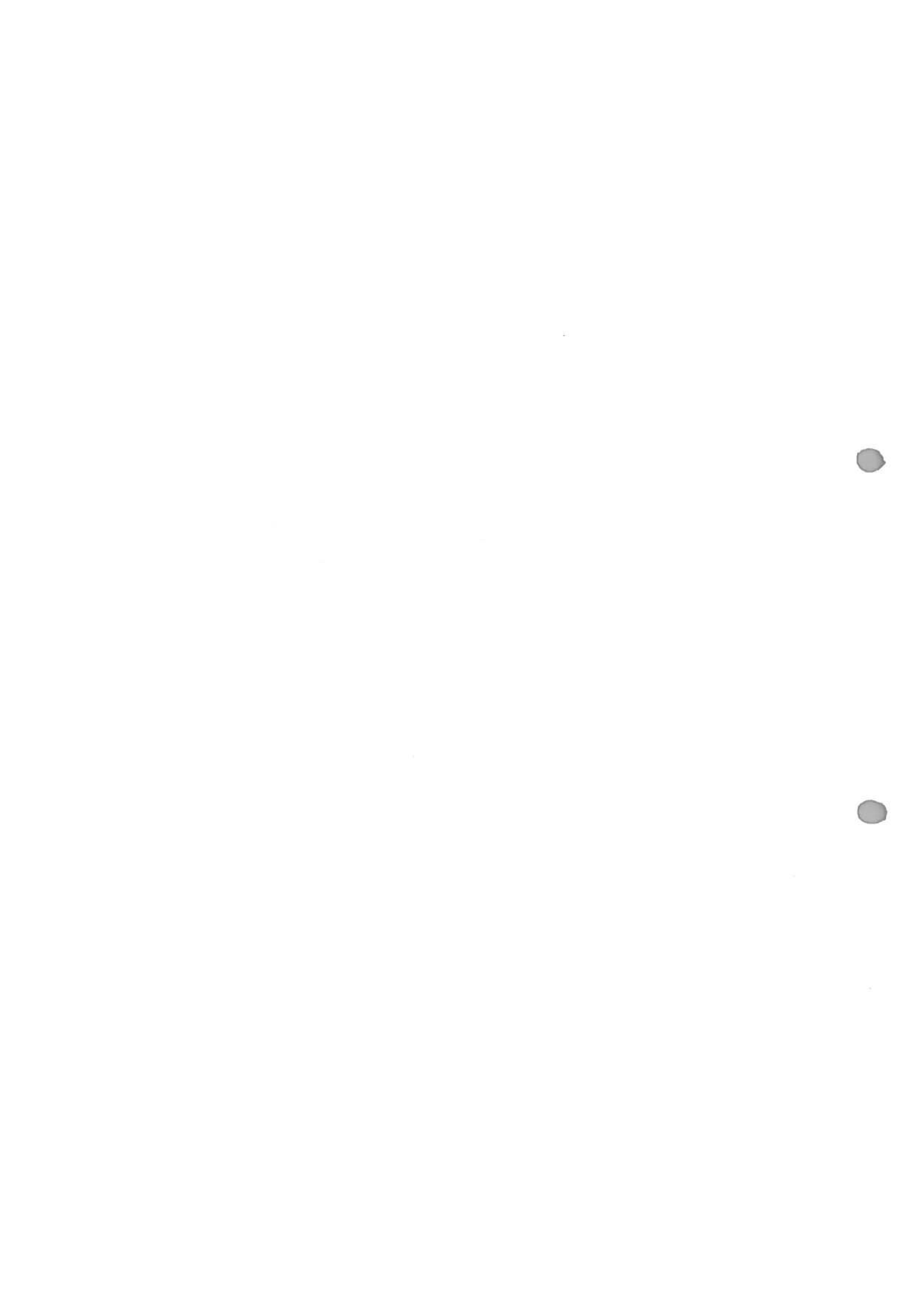

**BESCHERMDE STADS- EN DORPSGEZICHTEN**

ex artikel 10 van de Provinciale Monumentenverordening 1989

BARSINGERHORN

Gemeente Niedorp

INLEIDING

Het dorp Barsingerhorn, gemeente Niedorp, is gelegen binnen de Westfrieze Omringdijk, ongeveer vier kilometer ten oosten van Schagen.

Barsingerhorn bestaat voor het grootste deel uit een lintbebouwing aan de zuidzijde van een oude dijk, waarop de Heerenweg ligt. Langs de noordelijke voet van deze dijk loopt de Mient en strekt zich de Kaagpolder uit tot aan de Westfrieze Omringdijk.

De aanwijzing van Barsingerhorn als provinciaal beschermd dorpsgezicht is met name gericht op de ruimtelijke structuur van het dorp in samenhang met historisch waardevolle bebouwing. Bovendien vormt de relatie van de nederzetting met het omringende agrarische gebied een grondslag voor bescherming.

ONTSTAAN EN ONTWIKKELING

Het bodemkundige landschap in de omgeving van Barsingerhorn is ontstaan door stijgingen (transgressies) en dalingen (regressies) van de zeespiegel. Tijdens de transgressies werden onder meer sliblagen afgezet welke thans bekend zijn als jonge en oude zeeleigonden. De bodem van de voormalige gemeente Barsingerhorn is tamelijk homogeen. Ze bestaat hoofdzakelijk uit zandige, lichte klei, die in verschillende perioden is afgezet, op verschillende onderlagen.

Voordat de bedijking tot stand kwam, werden kleine Middeleeuwse terpen opgeworpen. Dit zijn kunstmatig verhoogde woonplaatsen die dateren van voor de inpoldering van het gebied en die voornamelijk vanaf de 10de tot in de 13de eeuw zijn aangelegd. Later verloren zij veel van hun functie door de bedijking van het gebied. Omdat de Westfrieze terpen in het algemeen slechts plaats bieden aan één boerderij worden deze als huisterpen aangeduid.

Het agrarische lintdorp Barsingerhorn is waarschijnlijk in de vroege Middeleeuwen ontstaan langs een zeedijk, de huidige Heerenweg.

In 1411 werden aan deze banne en de naburige banne Haringhuizen stadsrechten verleend. Zo vormden zij tezamen "de stede Barsingerhorn". Tevens maakten Barsingerhorn en Haringhuizen deel uit van de hoge heerlijkheid Schagen.

Vóór de voltooiing van de Westfrieze Omringdijk ter plaatse, in het begin van de 14de eeuw, was het gebied ten noorden van Barsingerhorn nog kwelder. De dijk waarop de Heerenweg ligt, is dus van nog oudere datum.

Als gevolg van de bedijkingen ging de afwatering van het gebied niet meer natuurlijk, maar kunstmatig. De kunstmatige afwatering van de polders in de omgeving van Barsingerhorn vond in eerste instantie plaats met behulp van wind-



watermolens. Op de kaart van Westfriesland en de Wieringerwaard, mogelijk vervaardigd door Adriaan Metius in 1611, zijn de wind-watermolens en waterlopen consequent weergegeven. Uit deze kaart valt af te leiden dat ten zuiden van de Heerenweg, iets ten oosten van het beschermde dorpsgezicht de Hooglants Molen, een wind-watermolen, heeft gestaan. Thans is ter plaatse een klein, electrisch gemaal gesitueerd, iets ten zuiden van het perceel Heerenweg 114. Vanaf het laatste kwart 19de eeuw werden deze molens geleidelijk aan vervangen door stoomgemalen en later door diesel- of electrische gemalen.

In het oude weide- en landbouwgebied om Barsingerhorn is een opstrekking verkaveling welke ontstond vanaf de verschillende dijken. Tussen de kavels in bevinden zich sloten. Dat geldt met name ook voor de Hooglandspolder en de Kaagpolder, waardoor het beschermde dorpsgezicht omgeven wordt.

De Hooglandspolder en de Weerepolder, gelegen ten zuiden van Barsingerhorn, werden verkaveld in de 11de en 12de eeuw. De Kaagpolder ten noorden van Barsingerhorn werd omstreeks 1910 nog aangeduid als Westerkaag, Oosterkaag en Neerkaag. Het begrip "kaag" duidt in dit verband op buitendijks land ten opzichte van de dijk waaraan Barsingerhorn ligt. Deze kagen werden eerst door de Westfriese Omringdijk van het zeewater afgesloten.

Barsingerhorn heeft altijd een agrarische functie gehad; hierbij was vooral de veehouderij een belangrijke bron van inkomsten.

Ook in de periode na 1850 is hier nauwelijks verandering in gekomen.

Barsingerhorn bezat tevens twee korenmolens. Deze zijn kort na 1940 verdwenen. Van één staat de molenromp nog.

Al met al hebben er nauwelijks functieveranderingen plaatsgevonden in Barsingerhorn in de periode tot 1940.

Wel is de bebouwing in het lintdorp verdicht. Stonden aanvankelijk de stolpboerderijen op ruime afstand van elkaar, in de loop van de 19de en 20ste eeuw zijn vele woonhuizen aan het dorpsbeeld toegevoegd.

Voor wat betreft de infrastructuur heeft in Barsingerhorn in de loop van de 20ste eeuw nauwelijks uitbreiding plaatsgevonden.

Wel is een aantal wegen, waar onder de Heerenweg en de Mieldijk van wegverharding voorzien.

Ten zuiden van het beschermde dorpsgezicht is in de Hooglandspolder nog het tracé herkenbaar van de in 1898 in gebruik genomen tramlijn Schagen-Hoogwoud-Wognum.

Ten westen van het beschermde dorpsgezicht is nog een restant herkenbaar van de voormalige tramweg Wieringen-Schagen uit 1910. Het betreft hier het iets verhoogde tracé van de tramweg, een tramabri, en enkele bruggehoofden.

De Kaagpolder, aan de noordzijde van het beschermde dorpsgezicht, werd doorsneden door het in 1936 gereed gekomen kanaal Schagen-Kolhorn.

Na 1945 heeft in geringe mate verdichting plaats gevonden. Opvallend zijn twee blokken eengezinsrijenhuizen die in het kader van de Woningwet gedurende de jaren-'50 aan de



noordzijde van de Heerenweg werden gerealiseerd.

HUIDIG RUIMTELIJK KARAKTER

Het ruimtelijk karakter van Barsingerhorn wordt nog altijd meer of minder bepaald door de ligging van de dijknederzetting aan lager gelegen buitendijks kwelderland. De bebouwing aan de oude dijk met de Heerenweg vormt als het ware een front naar het noorden waar de lager gelegen Kaagpolder zich uitstrekt. Door de grote mate van openheid van dit polderlandschap en het gegeven dat aan de noordzijde van de Heerenweg bepaald geen aaneengesloten bebouwing heeft plaatsgevonden, maakt deze wijsheid een opvallende indruk.

De Mient vormt als waterloop een barriere naar het noorden. Via een aantal bruggen zijn de erven aan de noordzijde van de Heerenweg ontsloten. Deze loopbruggen vormen een aantrekkelijk accent van de Mient. De bomerij aan de oever van de Mient aan de zijde van de Heerenweg vormt een belangrijk element van optische beschutting en geleiding van de oost-west as.

Komende vanaf de Mioldijk uit het noorden wordt de indruk deels bepaald door een aantal stolpboerderijen. Bij binnenkomst van de bebouwde kom opent zich plotseling, vanaf de Blauwe Brug op de T-kruising met de Heerenweg, op verrassende wijze het perspectief van een lang lintdorp met ter plaatse een gave ruimtelijke bebouwingsstructuur.

Het silhouet wordt beheerst door qua bouwhoogte en volume zeer verschillende bebouwing, waarbij de karakteristieke daken van de stolpboerderijen en stolpschuren een krachtig accent betekenen.

In het beschermd dorpsgezicht is onderscheid gemaakt tussen een A-zone en een B-zone. De A-zone omvat de omgeving van de Blauwe Brug, waarbinnen zowel de structuur als de bebouwing van bijzondere betekenis zijn.

NADERE TYPERING TE BESCHERMEN WAARDEN

Bij de beschrijving van het huidige ruimtelijke karakter is aan de hand van de hoofdstructuur van Barsingerhorn in het algemeen ingegaan op de belangen waarop de aanwijzing is gericht. Daarbij de nadruk is gelegd op de structuur van het lintdorp en de relatie met het omringende landschap.

Voorts zijn ook de wijze van verkaveling, de opbouw en vormgeving van de bebouwing en de profilering en inrichting van de openbare ruimte in het algemeen nog van betekenis.

Het profiel van de lintbebouwing is van zuid naar noord als volgt samengesteld:

gevel - voorerf - erfscheiding - weg - oeverberm - vaart - oever - voorerf - gevel.

Daarbij is kenmerkend:

- a. het eenvoudige horizontale profiel;
- b. een zeer eenvoudig breedteprofiel, bestaande uit een asfaltbedekking, waarlangs slechts molgoten of opsluitbanden zijn toegepast;
- c. dat aan de kant van de voortuinen een opsluitband of een molgoot is toegepast;



- d. dat er een grote diversiteit is aan toegepaste erfscheidingen, evenwel qua hoogte corresponderend;
- e. dat aan de kant van het water de weg overgaat in het groen;
- f. de overwegend groene oever met bomen en eenvoudige beschoeiingen;
- g. de hoge bruggen in relatie met de vaarweg (uitgezonderd enkele niet passende, laag boven het water geplaatste bruggen).

De verkaveling van de bebouwde percelen en het daar achter gelegen weidegebied is over het algemeen haaks op de openbare ruimte gericht. Opvallend is het verschil in bebouwingsdichtheid tussen de noord- en de zuidzijde van de Heerenweg. Op de kaart van Jan Jansz. Dou uit 1680 is dit verschil al duidelijk herkenbaar.

Kenmerkend aan de zuidzijde is een relatief dichte, vrijstaande bebouwing met achterterreinen grenzend aan het open polderlandschap. De tussenruimten tussen de panden is verschillend doch maximaal ongeveer 10 m. De bebouwing is qua schaal nogal verschillend, als gevolg van de ruimte-eisen die aan de te onderscheiden functies van de bebouwing werden gesteld. Kleine woningen met één bouwlaag worden afgewisseld door meer volumineuze stolpboerderijen en schuren. Ook de voormalige doopsgezinde kerk vormt qua oppervlak en bouwhoogte een markante verschijning. De panden met topgevels zijn vrijwel uitsluitend met de nok loodrecht op de straat gericht.

Aan de noordzijde van de Heerenweg en de vaart (Mient) is de bebouwingsdichtheid beduidend lager, op enkele, meer recente concentraties buiten het beschermde dorpsgezicht na. Verschillende kavels zijn onbebouwd gebleven, hetgeen de indruk van het open polderlandschap versterkt. De tussenruimte tussen de panden Heerenweg 23 en 25 bedraagt niet minder dan 25 m. Ook tussen de panden Heerenweg 33 en 37 is een aanzienlijke vrije ruimte. Het terrein tussen de panden Heerenweg 19 en Mioldijk 1 is zelfs over een afstand van bijna 100 m onbebouwd. De bebouwing is qua volume en hoogte zeer verschillend. Twee royale stolpboerderijen worden afgewisseld met een aantal kleine, vrijstaande woningen van één bouwlaag, deels met zadeldak (nok loodrecht op de vaart gericht) en deels met afgeknot schilddak.

Aan beide zijden van de Heerenweg is een gevarieerde rooilijn aanwezig.

De relatief sterke concentratie van bebouwing met nogal uiteenlopend bouwvolume en hoofdvorm vormt een markant punt in het dorp bij de Blauwe Brug aan de T-kruising Heerenweg-Mioldijk.

Het materiaalgebruik van de bebouwing heeft een gevarieerd karakter. Toegepast zijn gevels van gele, rode en paarse baksteen alsmede bepleisterd metselwerk met daarin doorgaans 19-de eeuwse T-vormige vensters of afgeleiden daarvan.

Voor de dakbedekking zijn - naast riet - dakpannen gebruikt van de volgende types: Hollandse, Mulden, Tuiles du Nord en Oegstgeester pan, zowel geglazuurd als ongeglaazuurd in de kleuren rood en grijs.



AANGeweZEN GEBIED

Het aangewezen dorpsgezicht omvat het bestaande bestemmingsplangebied Barsingerhorn-Dorp, de begraafplaats aan de westzijde van het dorp, gedeelten van de voormalige tramverbindingen Schagen-Hoorn en Schagen-Ewijcksluis, twee huisterpen alsmede een gedeelte van het buitengebied.

Aan de westzijde wordt het dorpsgezicht begrensd door de Bansloot en de sloot langs de Koningsweg. Aan de zuidzijde verloopt de grens langs de sloot aan de Koningsweg, de Deelsloot en de Pomsloot. Aan de oostzijde wordt de begrenzing gevormd door de Leekerweg. Deze begrenzing zet zich naar het noorden toe voort langs de kavelgrens in het verlengde van de Leekerweg, ten noorden van de Heerenweg.

De noordgrens van het dorpsgezicht verloopt op een afstand van 300 tot 1000 meter langs kavelscheidingen ten noorden van de Heerenweg. Vanaf de Bansloot loopt deze in de richting van de Mieldijk, van daar noordwaarts, vervolgens parallel met het Kanaal tot De Sloot, dan zuidwaarts tot de Kalkersloot.

In het dorp Barsingerhorn is het historisch ruimtelijke karakter in directe samenhang met het omringende agrarische gebied tamelijk goed bewaard gebleven. Van bijzondere betekenis is de omgeving van de Blauwe Brug. Dit gebied is als A-zone onderscheiden.

Met name dit oude gedeelte van Barsingerhorn, nabij de Blauwe Brug op de T-splitsing Heerenweg-Mieldijk, heeft - naast een gave bebouwingsstructuur - een concentratie van overwegend ruimtelijk waardevolle onroerende objecten, die onderling een eenheid vormen, waardoor het wijzigen van de hoofdvorm één dezer in het algemeen een verstoring van het geheel zou betekenen.

Dit gebied van bijzondere betekenis betreft het gedeelte Heerenweg met de huisnummers 11 t/m 37, alsmede 20 t/m 72. De zuidelijke en noordelijke omgrenzing van het de A-zone vallen samen met de omgrenzing van het bestemmingsplan Barsingerhorn-Dorp uit 1987. Het overige gedeelte van het dorpsgezicht wordt gerekend tot de B-zone.

Ook in de B-zone is de bescherming gericht op de historisch-stedebouwkundige structuur. Binnen de B-zone is eveneens opgenomen een gedeelte van de omliggende landschappelijke structuur. Deze landschappelijke structuur ontleent zijn waarde aan de onregelmatig verlopende veenstromen en kreken, de dikwijls bochtige dijken, huisterpen en het trace van de voormalige tramverbindingen. Het oude land ten zuiden van Barsingerhorn vertoont een onregelmatige verkaveling. De jongere aandijkingen ten noorden van Barsingerhorn hebben een meer regelmatige, opstreckende verkaveling. Opvallend is dat de huidige landschappelijke structuur vrijwel identiek is aan de weergegeven situatie op de kaart van het Hoogheemraadschap Uitwaterende Sluizen in Kennemerland en Westfriesland uit 1680. Het gebied is van hoge cultuurhistorische waarde.

Er dient te worden gestreefd naar bescherming van de

verkavelingsstructuur.

Wij menen dat genoemde karakteristieken in het buitengebied van Barsingerhorn dat binnen de B-zone van het beschermd dorpsgezicht is opgenomen, op basis van het Landinrichtingsplan Schagerkogge en het bestemmingsplan Barsingerhorn Buitengebied op hoofdlijnen zijn beschermd.

GEVOLG AANWIJZING

Het behoud van waardevolle stads- en dorpsgezichten is niet een taak voor de provincie alleen. De betrokken gemeente heeft daarbij een belangrijke en actieve functie. In het bijzonder waar het gaat om de planologische bescherming door middel van aanpassing van het vigerende bestemmingsplan.

De toelichting op de aanwijzing als beschermd dorpsgezicht dient daarbij wat het beschermingsbelang betreft als uitgangspunt te fungeren.

Het gemeentebestuur heeft te kennen gegeven het vigerende bestemmingsplan Barsingerhorn-Dorp op onderdelen te willen aanpassen voor zover het de A-zone betreft.

Van een voldoende planologische bescherming zal in het algemeen gesproken kunnen worden als in het bestemmingsplan in voldoende mate recht wordt gedaan aan de te beschermen waarden. Naar ons oordeel biedt het bestemmingsplan Barsingerhorn Buitengebied in hoofdlijnen bescherming voor zone B.

Tijdens de opstelling van deze aanwijzing is intensief samengewerkt met de gemeente Niedorp.

Het doel van de aanwijzing is, de karakteristieke met de historische ontwikkeling samenhangende structuur en ruimtelijke kwaliteit van het gebied te onderkennen als zwaarwegend belang bij de verdere ontwikkelingen binnen het gebied.

De aanwijzing beoogt op die wijze een basis te geven voor een ruimtelijke ontwikkeling, die inspeelt op de aanwezige kwaliteiten, daarvan gebruik maakt en daarop voortbouwt.

GERAADPLEEGDE LITERATUUR

Bestemmingsplan Barsingerhorn-Dorp, Bügel Dubbeling Partners, Leeuwarden, vastgesteld 26 januari 1987, door gedeputeerde staten goedgekeurd 19 mei 1987.

Bestemmingsplan Barsingerhorn Buitengebied, Bügel Dubbeling Partners, Leeuwarden, vastgesteld 26 oktober 1987, door gedeputeerde staten goedgekeurd 21 juni 1988.

Barsingerhorn beschermd dorpsgezicht, Bügel Dubbeling Partners, Leeuwarden, december 1987.

Landinrichtingsplan Schagerkogge.

Toelichting op het voorstel tot aanwijzing van Kolhorn tot beschermd dorpsgezicht, Rijksdienst voor de Monumentenzorg, Zeist, mei 1982.

Beleidsnota Monumentenzorg, Provinciaal Bestuur van Noord-

Holland, Haarlem, september 1990.

Provinciale Monumenten, Barsingerhorn, Provinciaal Bestuur van Noord-Holland, september 1987.

Monumenten Inventarisatie Project, Gemeentebeschrijving Barsingerhorn, Haarlem, augustus 1988.

M. Donkersloot-de Vrij, Topografische kaarten van Nederland vóór 1750, Groningen, 1981, ISBN 90 6243 024 4.

AFBEELDINGEN

Losse kaart met gebied van het beschermd dorpsgezicht, schaal 1:1000.

Schema van de dorpsstructuur, uit: Barsingerhorn beschermd dorpsgezicht, Bügel Dubbeling Partners, Leeuwarden, december 1987.

WAETERLANT, anonym, [vóór 1564, mogelijk vóór 1537], schaal ca. 1:75.000, het noorden links, afgebeeld is een uitvergroot kaartgedeelte, collectie Algemeen Rijksarchief Den Haag (ARA), nr. VTH 2461, Donkersloot 648.

CHAERTE VANDE WIERINGEN WAERT, DE WELCKE INDEN JAERE 1608 BEGOST IS BEDYCKT TE WORDEN...BY ALLE CONTRIBUANTEN EN GEWILLIGHE BEDYCKERS OP DE 12 JULI 1611 BY BLINDE LOTINGE GEKAVELT ENDE GEDEELT ZYN, door Adriaan Anthonisz., oct. 1611, schaal ca. 1:13.000, het noorden boven, afgebeeld is een uitvergroot kaartgedeelte, collectie ARA, nr. VTH 2498-B, Donkersloot 100.

[Wieringerwaard en het aangrenzende Westfriesland binnen de Omringdijk], mogelijk vervaardigd door Adriaan Metius, 1611, afgebeeld is een uitvergroot kaartgedeelte, collectie Gemeente Archief Alkmaar.

[Het Koegras, de Wieringerwaard en aanliggende gebieden], door Dirk Gerritsz. Langendijk, 1623, schaal ca. 1:27.000, het noorden rechts, afgebeeld is een uitvergroot kaartgedeelte, collectie ARA, nr. VTH 2490, Donkersloot 709.

'T HOOGH-HEEMRAETSCHAP VANDE UYTERWATERENDE SLUYSEN INDE KENNEMERLANDT ENDE WEST-VRIESLAND, grote wandkaart in 16 bladen, door [Jan Jansz. Dou, vervaardigd tussen 1661-1680], gedrukt bij Jan Karels te Amsterdam, 1680, schaal ca. 1:30.000, het noorden rechts, afgebeeld is een uitvergroot kaartgedeelte, collectie ARA, nr. VTH 2469-5, Donkersloot 751 I t/m V.

NIEUWE CAERTE VAN HET DYKGRAAFSCHAP VAN WEST-VRIESLAND GENAAMD GEESTMER-AMBAGT SCHAGER EN NIEDORPER COGGE, door [Pieter Straat?], uitgegeven door Hendrik de Leth te Amsterdam, [ca. 1730], schaal 1:22.000, het noorden links,



afgebeeld is een uitvergroot kaartgedeelte, collectie ARA, nr. VTH 2468, Donkersloot 796.

NOORD-HOLLANDS NOORDELIJKSTE GEDEELTE; BEHELZENDE WESTFRIESLAND: ONDERSCHIEDEN IN DREGTERLAND, DE IV NOORDER KOGGEN, EN IN GEESTMER AMBAGT MET DE SCHAGER EN NIEDORPER KOGGEN ENZ., uitgegeven te Amsterdam by I. Tirion, 1750, collectie Rijksarchief Noord-Holland, nr. A 492.627(2').

SCHETS KAARTE VAN DE BANNE VAN BARSINGERHORN EN KOLHORN. BESTAANDE IN DE POLDERS DE CAECH, DE SCHRIN-CAECH EN HOOGLANDS-POLDER MET DE COMPAGNIEEN EN DE BOS, door P. Swart, kaart behoort bij een brief van de municipaliteit van Kolhorn aan het Provinciaal Bestuur van Noord-Holland van 1 juni 1797, collectie ARA, nr. VTH 4214.

KAART VAN DE GEMEENTE VAN BARSINGERHORN EN HARINGHUIZEN GELEGEN IN DE PROVINCIE NOORD HOLLAND VOLGENS DE PERCEELSGEWIJZE PLANS VOOR HET KADASTER VAN DIE GEMEENTE OPGEMAAKT DEN JARE 1819 enz.

Kaartgedeelte uit de topografische atlas van 1850, schaal 1:50.000.

J. Kuyper, GEMEENTE ATLAS VAN DE PROVINCIE NOORD-HOLLAND, 1869, kaart Gemeente Barsingerhorn, schaal 1:50.000, uitgave Hugo Suringar, Leeuwarden, herdruk 1984.

CHROMOTOPOGRAFISCHE KAART DES RIJKS, laatstelijk herzien 1907, schaal 1:25.000, herdruk 1989.

Topografisch kaartblad nr. 228, Schagen, uitgave 1910, schaal 1:25.000.

Kaart van tramwegen in Noord-Holland, uit: W.I. Engel en J. Kok, Trams en tramlijnen, Rotterdam z.j.

foto's en repro's Provincie Noord-Holland

COLOFON

Uitgave van het Provinciaal Bestuur van Noord-Holland,
Haarlem,
februari 1992.

Samenstelling register: drs. H.P.G. de Boer, bureau cultuur,
sectie monumentenzorg.

Voor hun adviezen en suggesties danken wij:

Gemeente Niedorp

Noordhollandse Welstandscommissie, Amsterdam

Mevrouw M. Dingemans, Rijksdienst voor de Monumentenzorg, Zeist

De heer Ir. M.J.C. van de Wiel, Bureau Bügel, Leeuwarden

BARSINGERHORN, begrenzing van het te beschermen dorpsgezicht



Barsingerhorn als knooppunt in het tramwegnet, situatie vóór 1940

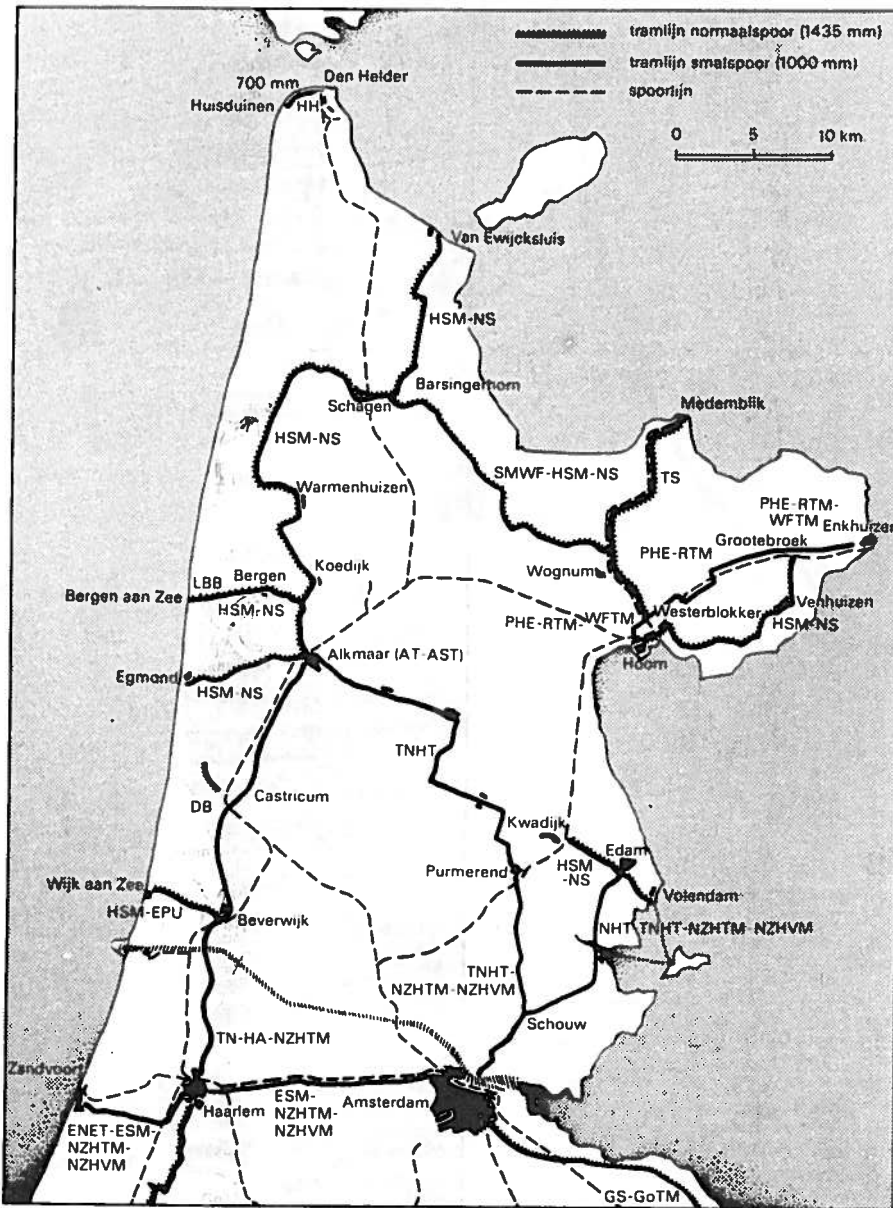

Barsingerhorn, schema van de dorpsstructuur.

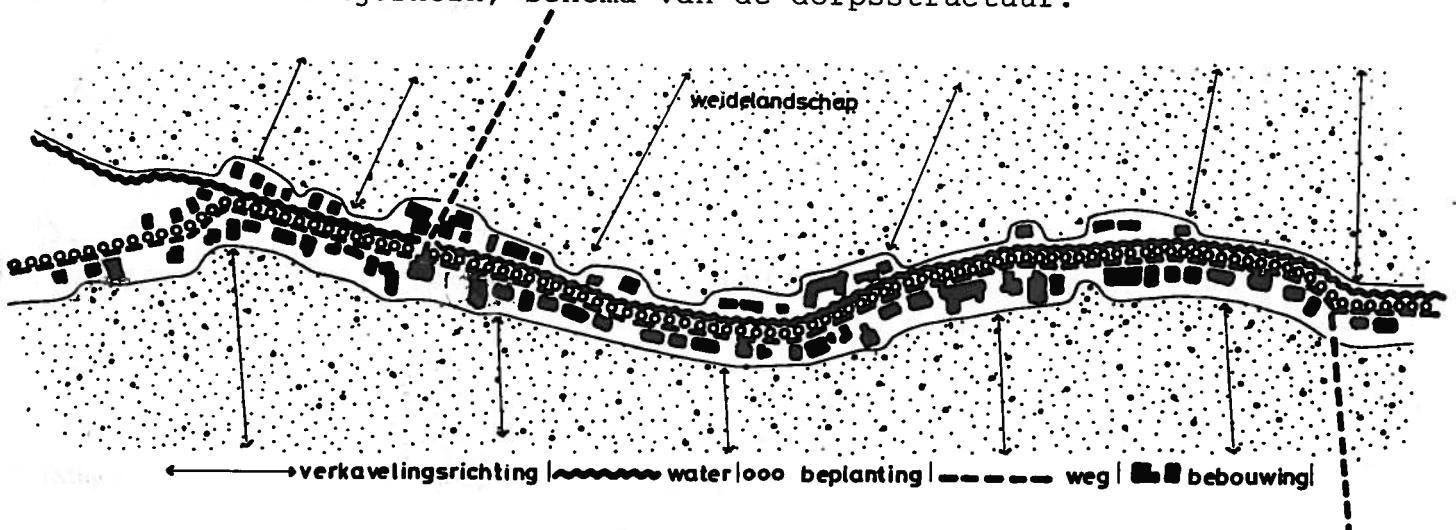

- no 48. m. x.
- no 49. m. x.
- no 50. m. x.
- no 51. m. x.
- no 52. m. x.
- no 53. m. x.
- no 54. m. VII. r. cxliii.
- no 55. m. x.
- no 56. m. x.
- no 57. m. x.
- no 58. m. x.
- no 59. m. x.
- no 60. m. x.
- no 61. m. x.
- no 62. m. x.
- no 63. m. III. r. xlv.
- no 64. m. x.
- no 65. m. x.
- no 66. m. x.

De vryschep
Zee dyck
De myllyck
De vryschep
Zee dyck
De myllyck

Chaerte

vande Wieringer vaert,
de welke inden jaere xvi^o acht bejout
te bejout te worden ende met groete menichte
van keyne schuygens tuschen Ebbe en Vloedt tut
Zee weer gebracht ende daerna inde volgende jaer
1770 so met slycker werck en schuyten als crydwerck
de ghech metegaders alle de bannen wercken soo ver
de gebracht: dat de landen daer inne bejout ter
nombere van 1895 morgens van 20 vanden de
morgen Geftuerumbrechts landmaete of 600 reer
bunnehouwe oft Syffe dyckmaete by alle Con
tribuwonen en gewillighe Bedyckers of de
xy^o Julij 4: 5: 17: xi by hande kringe
gekavelt ende galeet zyn.

Verklaringe vande betekeninge vande
grote letteren, misgaders vant Cyffer en ander
dyets getal indese Caerte vade Wieringerwaert gestelt.
De tien groote letteren betekenen de tien groote bloc:
ken ofte deelen, welke door gemene waerrijs en wegen
van den anderen affgeschyden werden.
Het Cyffer getal inde kleene bloeten gestelt betekenet
de nombere van elcken Cavel, soo wel van t'hoofflandt
als van haere zeggendeelen ofte volgerlandt daer mede
gehcke nombere in Chyffer getal gestelt es
het duyts getal inde cleene bloeten soo
want hoofft als volgerlandt gestelt, betykenet
de quarteyt vande morgens die elken
blok vande lande ofte ghepys es.

Barsingerhorn

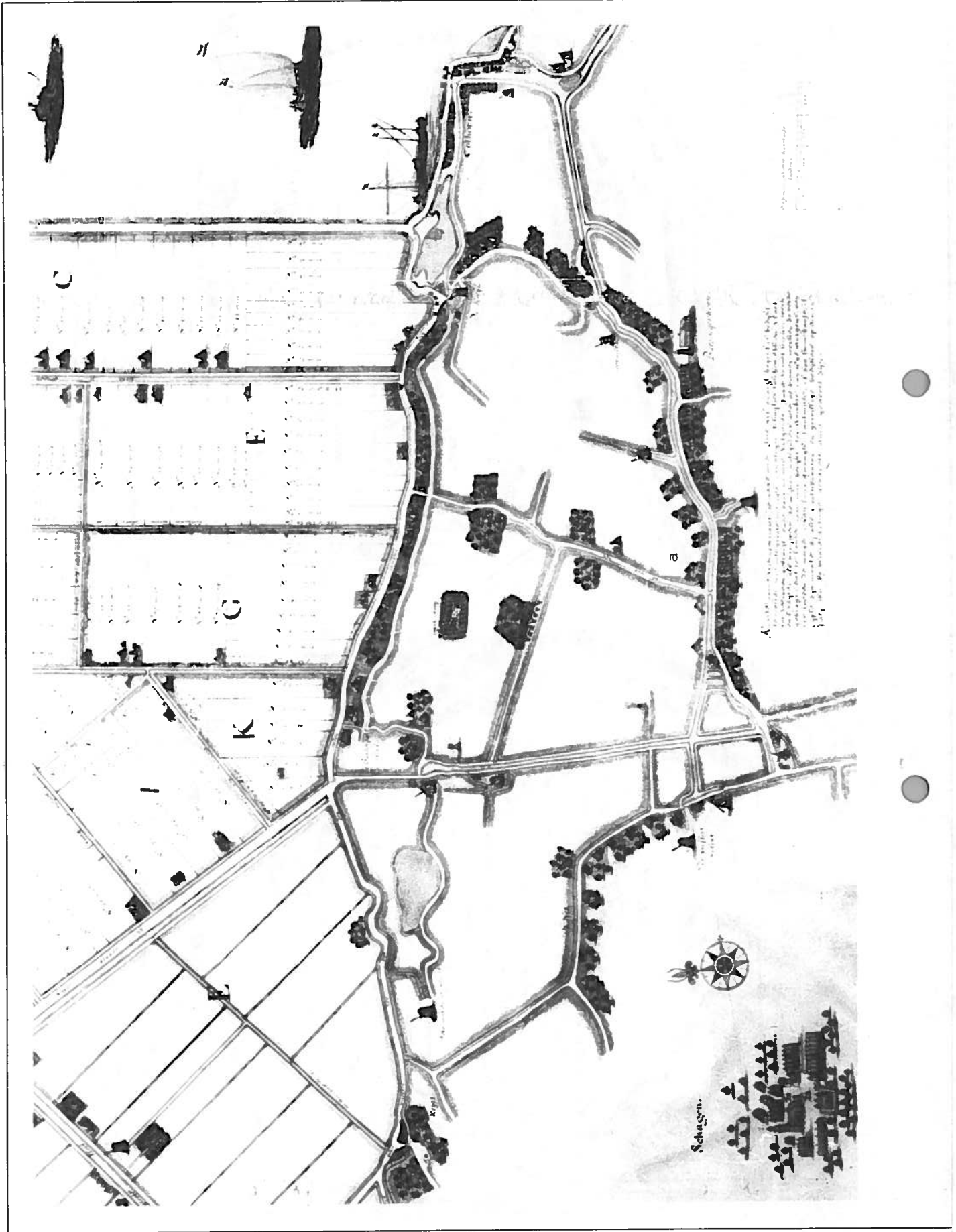

Barsingerhorn
en omgeving
in 1623.

Witsmeer

groen belt

15

laach dyck

roscke

Schaghen

haringhuyzen

barsinghorn

mel dyck

de hem wael

de creyl

doorp

colhorn

smysen

De weteringer stant is begast t'vondtken
en is ter caueing gevecht a' den 15^{den}
van april het d'inge geine as de groenbelt

inche



Barsingerhorn en omgeving in 1680.



Barsingerhorn en omgeving omstreeks 1730.

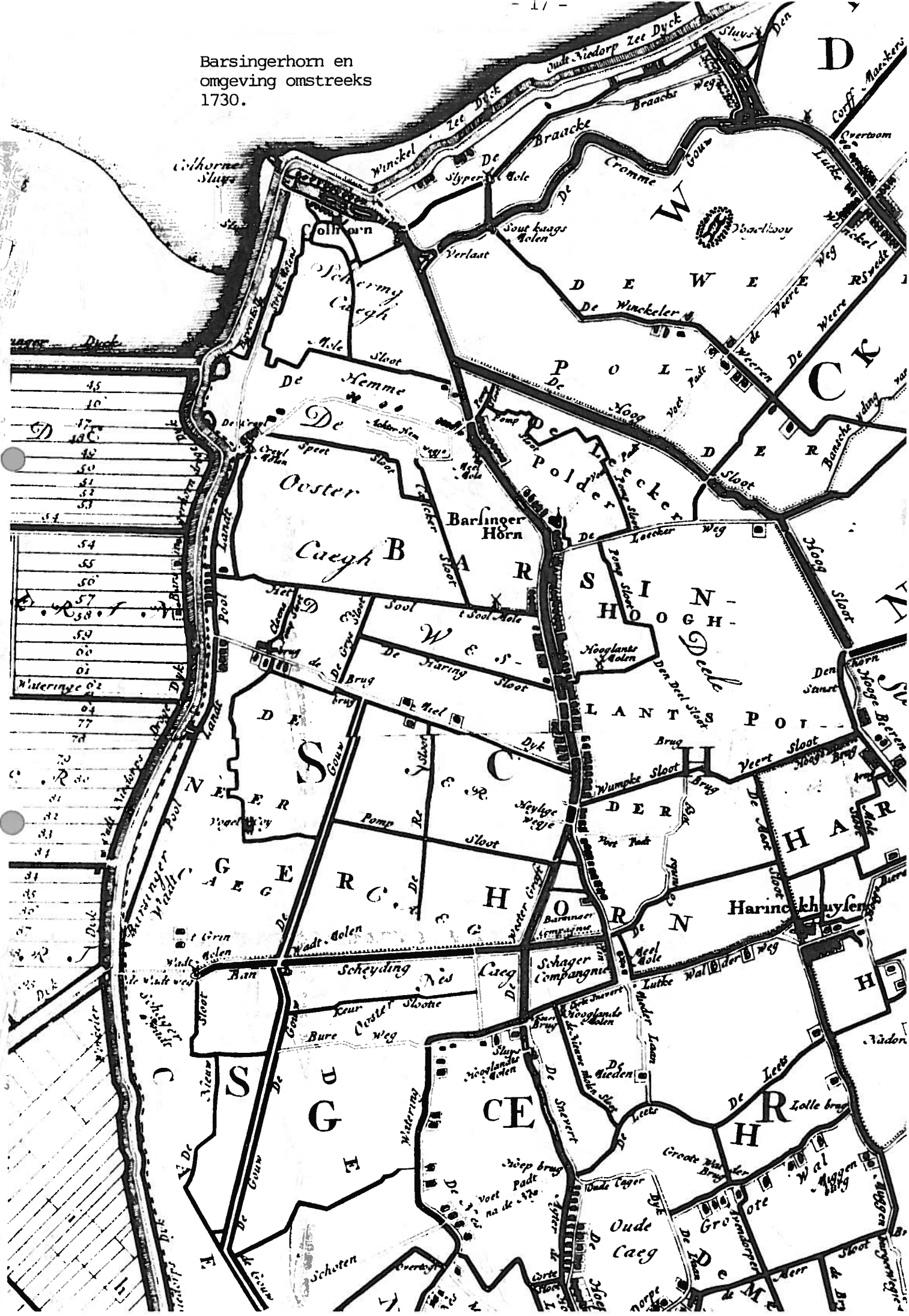

| |
|-----|
| 45 |
| 46 |
| 47 |
| 48 |
| 49 |
| 50 |
| 51 |
| 52 |
| 53 |
| 54 |
| 55 |
| 56 |
| 57 |
| 58 |
| 59 |
| 60 |
| 61 |
| 62 |
| 63 |
| 64 |
| 65 |
| 66 |
| 67 |
| 68 |
| 69 |
| 70 |
| 71 |
| 72 |
| 73 |
| 74 |
| 75 |
| 76 |
| 77 |
| 78 |
| 79 |
| 80 |
| 81 |
| 82 |
| 83 |
| 84 |
| 85 |
| 86 |
| 87 |
| 88 |
| 89 |
| 90 |
| 91 |
| 92 |
| 93 |
| 94 |
| 95 |
| 96 |
| 97 |
| 98 |
| 99 |
| 100 |

Handwritten notes and signatures in the left margin, including the name 'Wieringhe' and other illegible scribbles.

Barsingerhorn,
westelijk gedeelte in 1919

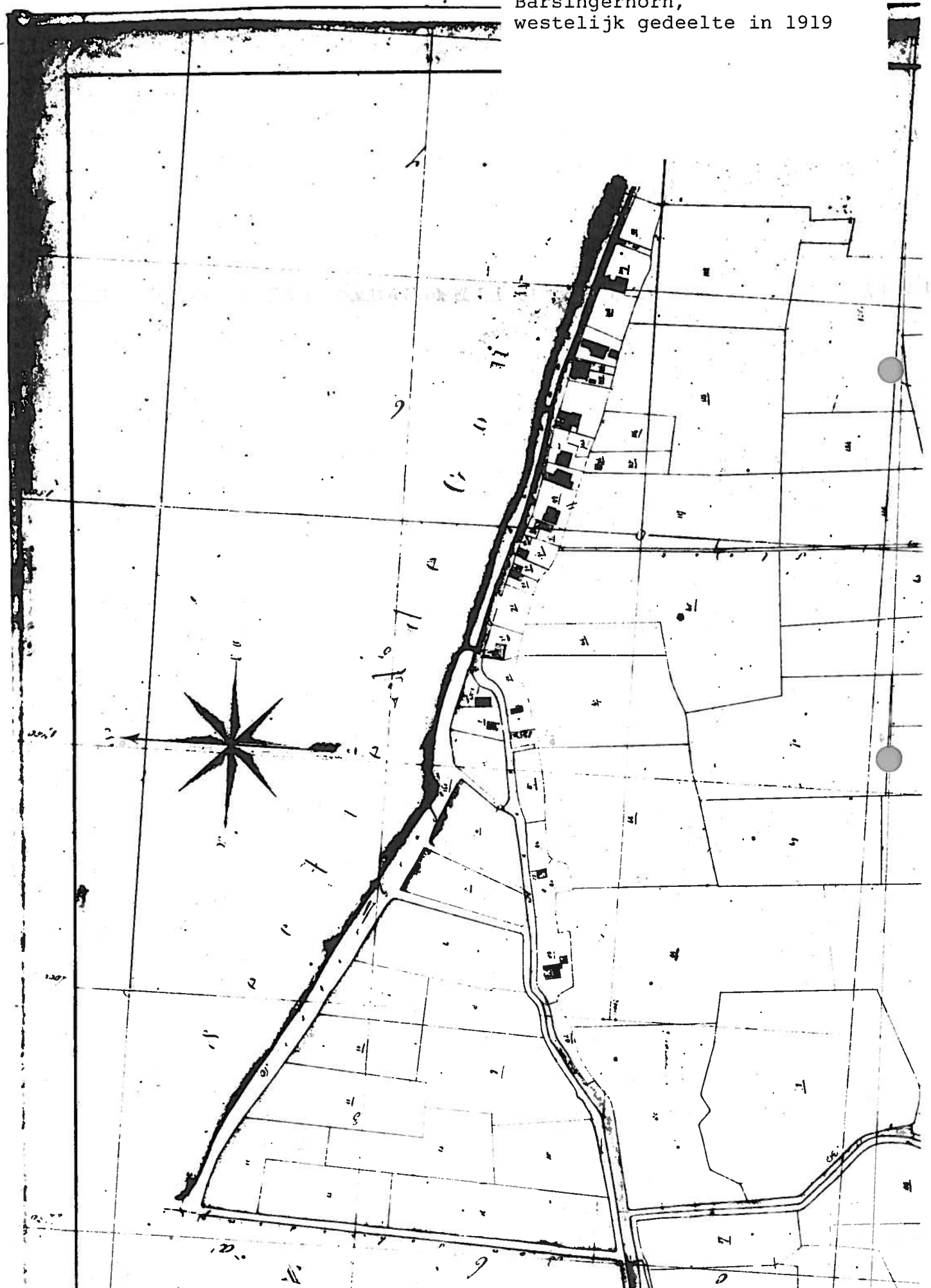

Barsingerhorn,
oostelijk gedeelte in 1819





52 45

Barsingerhorn in 1867

PROVINCIE NOORD HOLLAND

GEMEENTE BARSINGERHORN

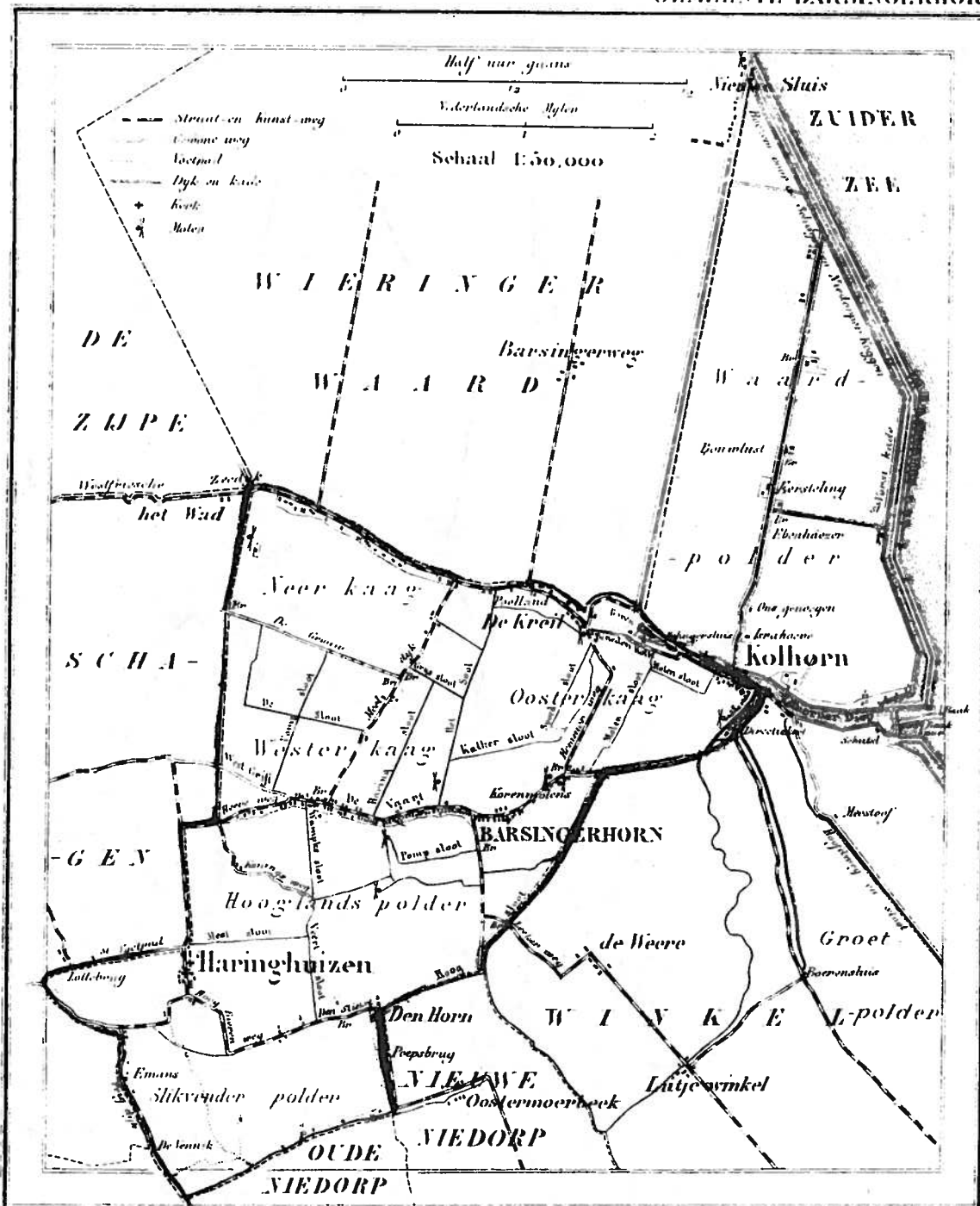

1867

2081 Banders 2200 Inwoners

| | | |
|-----|-----|-----|
| 240 | 241 | 242 |
| 237 | 238 | 239 |
| 244 | 245 | 246 |

Uitgave 1910.

N^o 226.

SCHAGEN.

Verhand in 1877. Geol. herzien in 1889 en 1907.

Schaal van 25000.

N^o 221 - Onafsluis.

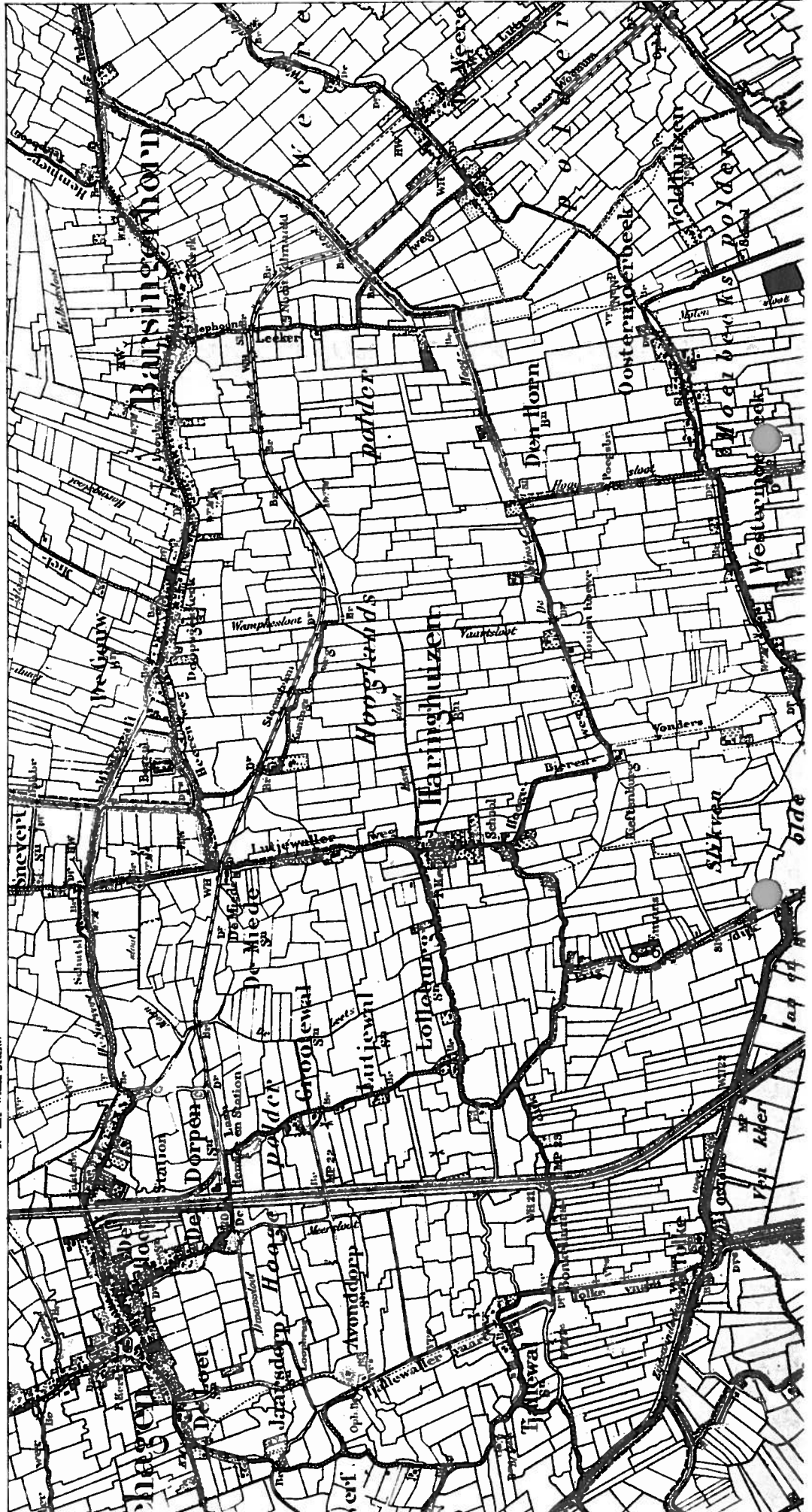



Barsingerhorn, Heerenweg met wegsloot aan de noordelijke voet van de voormalige zeedijk, nabij de T-kruising met de Mieldijk (foto 1983).



Barsingerhorn, Heerenweg omstreeks 1905 (ansichtkaart coll. De Vet-Wardenaar).

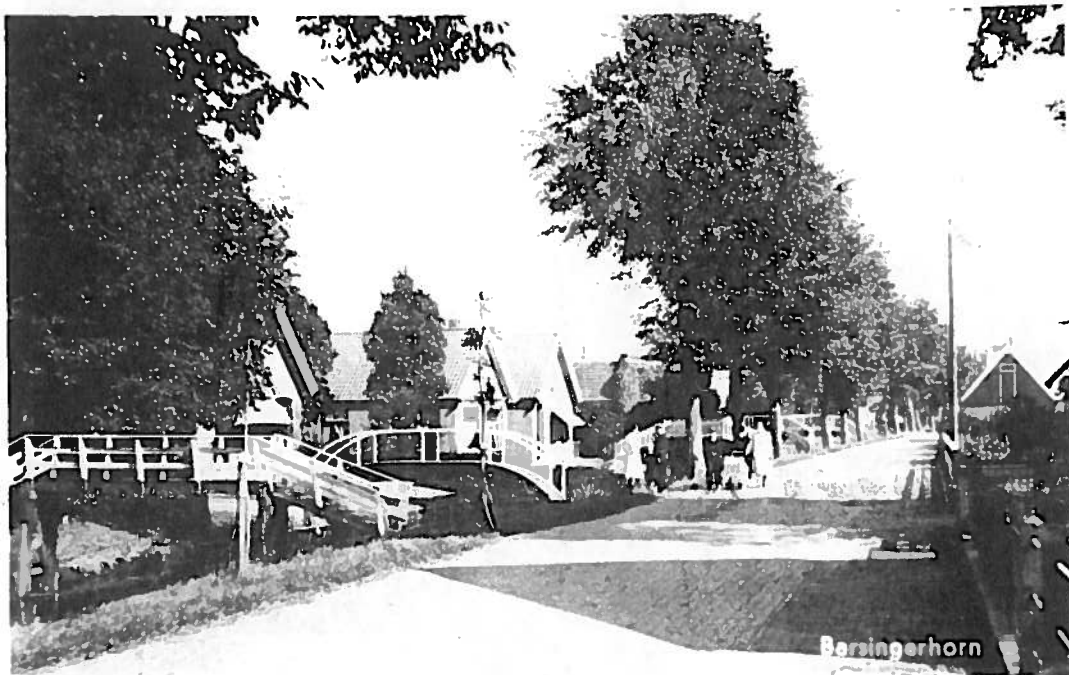

Barsingerhorn. Heerenweg omstreeks 1950 (ansichtkaart coll. Provinciale Atlas).



Barsingerhorn, Mioldijk nabij de aansluiting met de Heerenweg (foto 1983).



Barsingerhorn, Heerenweg bij nr. 21, stolpschuur (foto 1983).



Barsingerhorn, Heerenweg bij nr. 21, kleine schuur, gesitueerd aan de Mieldijk (foto 1983).



Barsingerhorn, Heerenweg bij nr. 21, kleine schuur, gesitueerd aan de Mieldijk (foto 1983).



Barsingerhorn, Heerenweg ter plaatse van het
voormalige raadhuis, foto 1991.



Barsingerhorn, Heerenweg met o.m. woningbouw uit de
jaren-1950, foto 1991.



Barsingerhorn, aanzicht vanuit het noorden,
foto 1991.



Barsingerhorn, aanzicht vanuit het noorden,
rechts is de Mieldijk zichtbaar, foto 1991.



Barsingerhorn, huisterp langs de Koningsweg, met op de voorgrond een oude trambrug uit de tramlijn Schagen-Hoogwoud-Wognum, foto 1991.



Barsingerhorn, huisterp langs de Koningsweg (foto 1983).

BARSINGERHORN

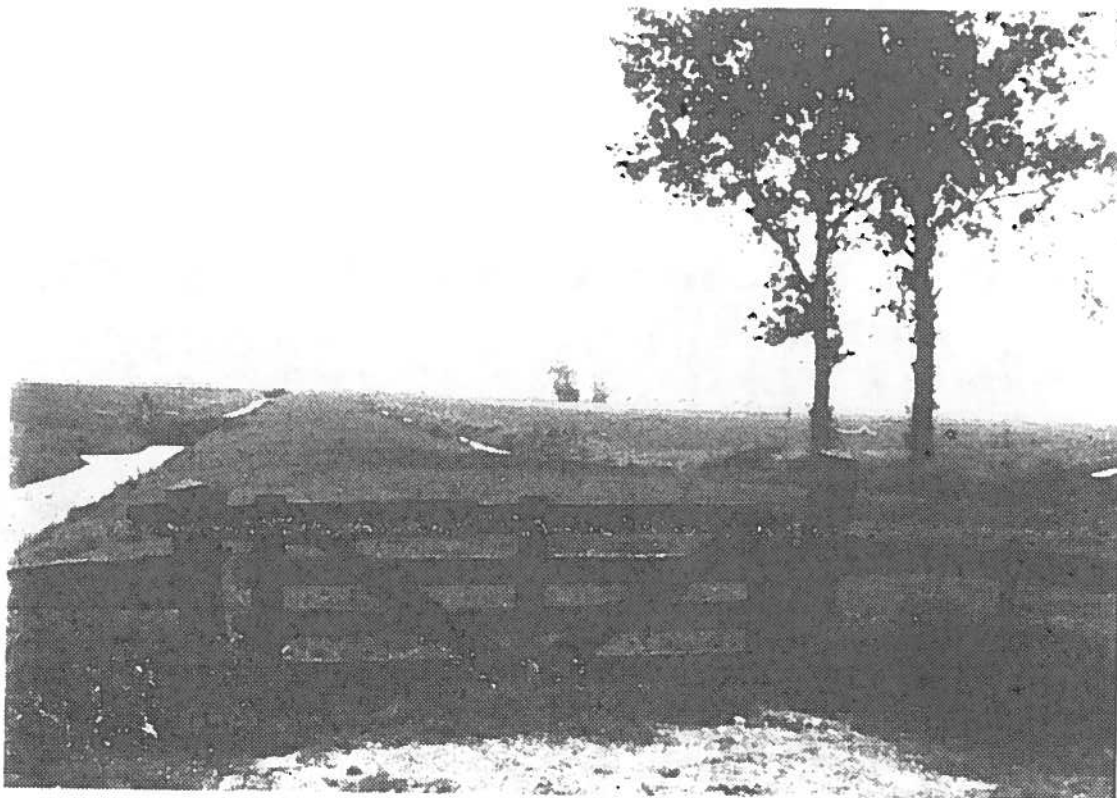

Barsingerhorn, Koningsweg, gezicht op de voormalige trambaan door de Hooglandspolder, foto 1991.



Barsingerhorn, nabij Leekerweg, gezicht op de voormalige trambaan (links) en de Pomsloot (midden en rechts), foto 1991.

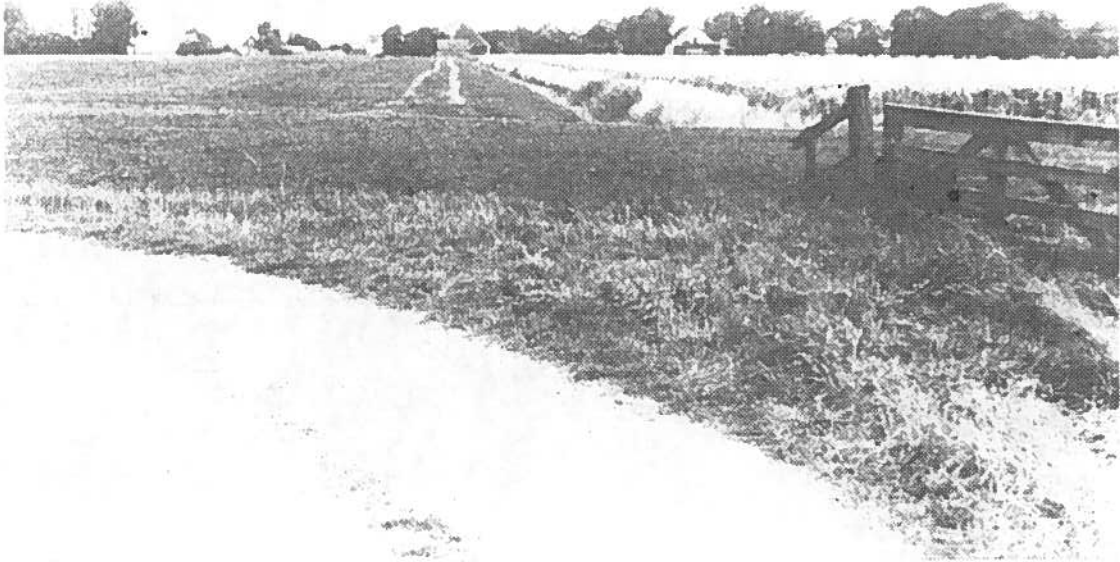

Barsingerhorn, gezien vanaf de Koningsweg, vanuit
het zuiden, foto 1991.

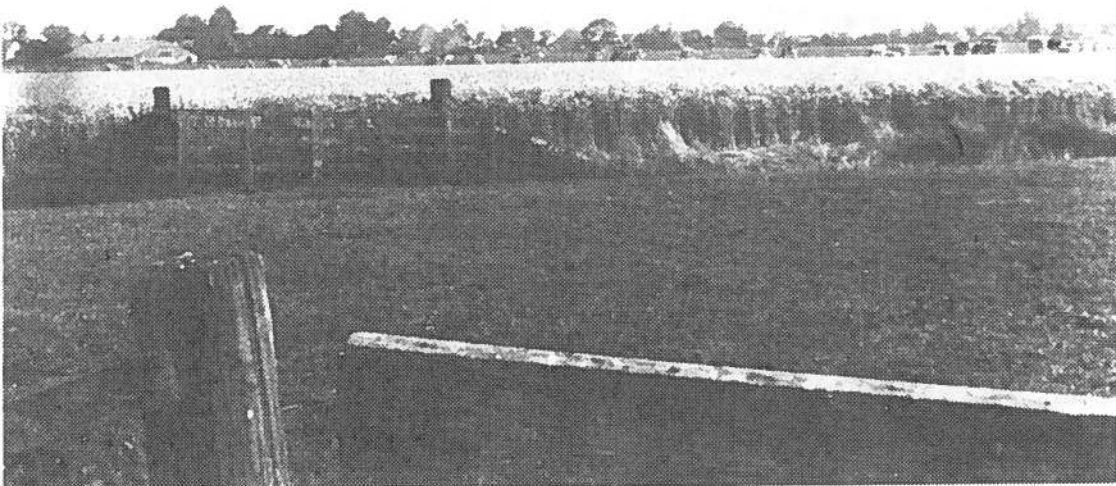

Barsingerhorn, gezien vanaf de Koningsweg, vanuit
het zuiden, foto 1991.

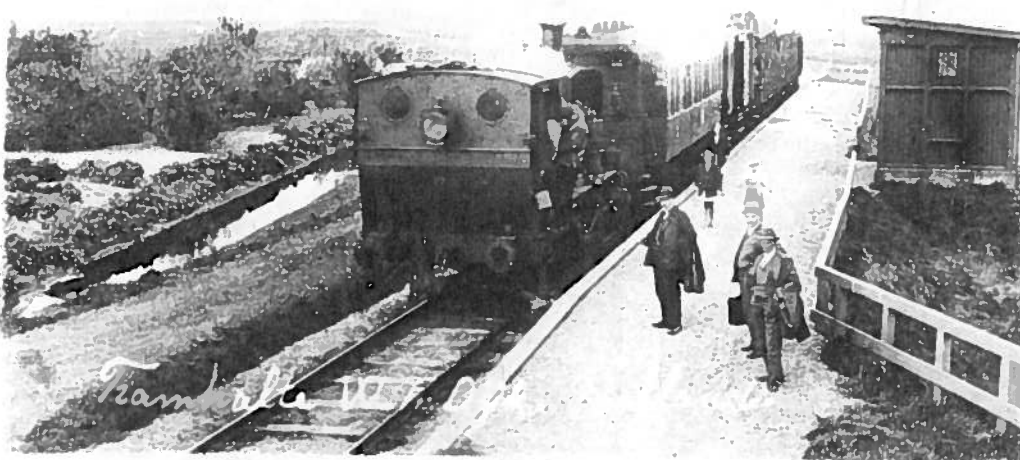

Pooland nabij Barsingerhorn, tramabri van de N.V. Tramweg Wieringen-Schagen, omstreeks 1915 (ansichtkaart coll. De Vet-Wardenaar).

BARSINGERHORN



Barsingerhorn, Heerenweg, Algemene Begraafplaats (foto 1983).



Barsingerhorn, Heerenweg, Algemene Begraafplaats, grafnr. 200 (foto 1983).

BARSINGERHORN